(日刊) (大同元年七月廿六日第三種郵便物認可) 康德十年十二月十日 康德新聞社發行 (五期) 康德十年十二月十日 第一萬二千七百三十號 「一」

盛京時報
發行者 康德新聞社 新京特別市中央通四二號
發行所 康德新聞社奉天支社 奉天大和區浪速通九號

以實力殲滅美英

我等滅敵意志即戰勝基礎

【東京八日電】東條首相在大東亞戰爭第二周年紀念日八日午後七時二十分、曾由無線電廣播演說、向世界宣明以戰爭第三年爲決戰年之決意、在演說中曾宣稱『大東亞戰爭、較開戰前情狀迥然不同、故吾等深信戰勝自信』。茲誌記左記事項

一、吾等以實力潰滅美英、藉使其屈服、

一、勝有關鍵、乃吾等所有、故應悉滅敵意志卽戰勝基礎

一、東亞民族須同心戮力粉碎美英野望

其後、關於近年開羅召開之美英重慶會談言辭、『此會談乃被壓倒現今失利之囈語、彼等所求、既非正義亦非人道、乃希繁榮自己、榨取他民族、其眞意卽在永續大東亞諸民族之隸屬性、藉使東亞再變彼等植民地』、殺與驅滅、更逼而不拘何時何地、只有使彼等屈服、誓

戮力同心共摧敵側野望

東條首相廣播要旨

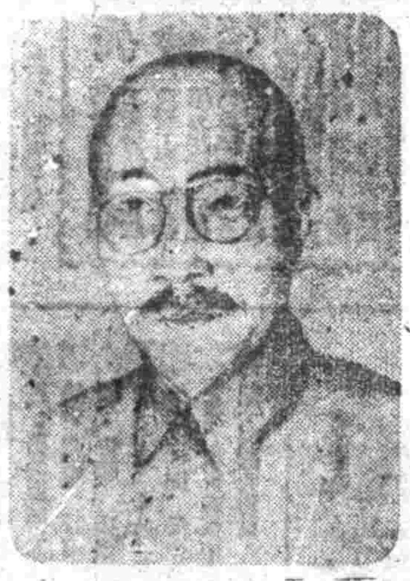

【東京八日電】昭和十六年十二月八日、奉拜宣戰大詔之我等一億日本國民……

遠相背離

道義建設

閉鎖門戶

夙所覺悟

奮戰激鬪

美英損兵達四十萬

大本營發表（昭和十八年十二月八日十五時）

大東亞戰爭開始以來、兩個年間、帝國陸海軍與敵美英軍以人的損害概數如次、

美軍　二十七萬七千名

英軍　十二萬二千名

該期間帝國陸海軍戰死傷者約十五萬九千名

日中國方面艦隊過去一年業績輝煌

中國方面艦隊報道部發表（昭和十八年十二月七日十六時）

【上海八日電】大東亞戰爭一週年之今日、中國方面艦隊發表過去一年戰果如左……

政戰不敗体制確立

敵盲襲安達曼 亘二次均擊退

深體時艱應更進一層奮鬪（下）

‖聖戰二週年紀念日張國務總理廣播講演‖

精勵

刻苦

辛勞

駕臨豫科士官學校

【東京九日電】天皇陛下、九日降下……

敗色濃厚之美國片斷觀（上）

美民待望之『佳年』適成『凶年』

義國之富强已動搖

物資不足深刻化

梅津司令官招待外交團

美空軍盲爆俘虜收容所

社說　紀念與實踐

大東亞聖戰勃發二週年紀念的十二月八日、關於島嶼決戰必勝、擊滅公敵美英的熱烈意氣、努力勤勞增產、貢獻於增强戰爭總力、適已應了與亞盛章共同宣言的要請。顯示最終勝利信念與期待完成、舉大東亞十億民族、亘全東亞諸國家諸地域、在其各大都市、同於此意義深遠的十二月八日、莫不展開緊刺的紀念行事、如此總蹶起總進軍的壯志雄圖、直可以衝霄漢而薄日星。將見此聖戰紀念日、不久將來、卽爲大東亞共榮圈十億民族總解放永久和平福祉克竟全功的公同紀念日、已可企足以待。

然而美英侵略我東亞、雖據各地區的風壤據點、雖經盟主皇軍斬將搴旗、驅除殆盡、並各現地官民協力皇……

三中井 電(3)六五一一 浪速通九

肺病吐血 諸般咳嗽 其效迅速

◎肺癆菌繁殖於肺部、所到之處、便破壞横爛成空洞、故極難治療。益壽丹藥力直接達於患部、而殺盡肺菌、故無論一二三期肺病、均能克奏奇效。
◎對於病者亦宜預防、先服益壽丹、以避免肺病之傳染、可保強身與病延年益壽。
◎從前死於肺癆病的、目前患肺病死的、都是冤枉死的。益壽丹治一二三期肺病、有藥到病除之功。數十年來、無藥可醫的肺癆病有了救星。
肺癆病不難治 益壽丹非奇藥
益壽丹 全國藥房均有代售

全國各大藥房均有代售
滋陰補腎丸
主治 夢遺滑精 腰痠背痛 腎虧陽萎 早洩萎靡 先天不足 兒事厭倦 思想遲鈍 健忘善誤 神思恍惚 久婚不孕 一孕久停 精寒精冷 精稀精薄 耳鳴眼花 頭暈目眩 專固精關 補陰益精 固歛正氣 補養腦力 強健神經 補諸虛 暖丹田 添精髓 壯腎水
每盒十二付入 定價國幣六元
製造 林鬼仁藥房 北滿商業社

婦女專藥 福康育 是婦科特效良藥 是病婦唯一救星 是苦海渡生寶筏
立奏神效 一服便知 服後當日
福康育
全國各大藥房均有代售
製造本舖 國瑞藥房
適應症 經血不調・赤白帶下・腰痠腿痛 子宮寒冷・久不受孕・肚腹疼痛 月經停閉・經期不準・趕前錯後 淋漓不止・數月不見・一月數次 每逢行經・臥床不起・經多經少 心忙心跳・腹內膨脹・瘀血凝積 寒塊氣塊・積聚病塊・面黃肌瘦 午後發燒・膨悶脹飽・肝鬱氣滯 嘔吐惡心・四肢無力・頭暈目眩 時冷時熱・惡夢糾纏・時常作寫 血崩血漏・氣虛氣弱・滑胎小產 虛病癆病・血色不正・氣冲血海 因寒因暑・所得諸症・皆奏奇效

適正地方公定價格
全國設置價格審議會四處

【新京】政府對現行地方公定價格之不均衡，謀求是正防止物資之偏在傾流起見，曾經官民有識者設置適正價格審議機關，其具体案會詳加研究，茲已決定在全滿分爲南滿、中滿、東滿、西北滿、西北地區價格審議會，作爲各該地區物價諮問並建議機關，茲將各地區審議會設置地如左

南滿地區價格審議會

奉天省、四平省、安東省、錦州省、熱河省、通化省、興安南省、（興南地區）事務局設於奉天商工公會

中滿地區價格審議會

新京、吉林省、事務局設於新京商工公會

東滿地區價格審議會

東滿總省、三江省、事務局設於牡丹江商工公會

西北滿地區價格審議會

濱江省、龍江省、北安省、黑河省、興安總省（興北地區及興東地區）事務局設置於哈爾濱商工公會

滿拓人事異動

【新京】滿洲拓殖公社工務部長加藤久男氏之理事昇格，及伴隨興安地方事務所創設的人事，決定如左，七日發令

任工務部長 工務部技術副部長（參事）松尾欣二
任札蘭屯地方事務所長（參事）四本直孝
任興安地方事務所長 工務部技術副部長（參事）東鄉爲雄
任札蘭屯地方事務所長（副參事）根來昌太郎
任財務部土地課長 財務部土地課長（參事）
工務部副部長（參事）井上寔

推進增產昂揚士氣〜奉天〜
協和會市本部 制定職場運動實施重點

一、組織整備
二、動員配置
三、鍊成
四、宣化
五、發行機關報
六、開催工場分會協議會
七、調整既成之各種職場指導團体

奉天商工公會創立總會

滿系製鐵戰士蹶起大會

徹底育成大陸農村
開拓當局目下實地調查

爪哇

攻擊敵魚雷艇
日海空軍再樹豐功

晉北察南地區 伐發綜合戰果

設立運送會社
奉市小運輸業合併

興銀理事異動

清算美英欠下的血債（二十）
始作俑者確係美國
旋而夷狄接踵進犯親邦

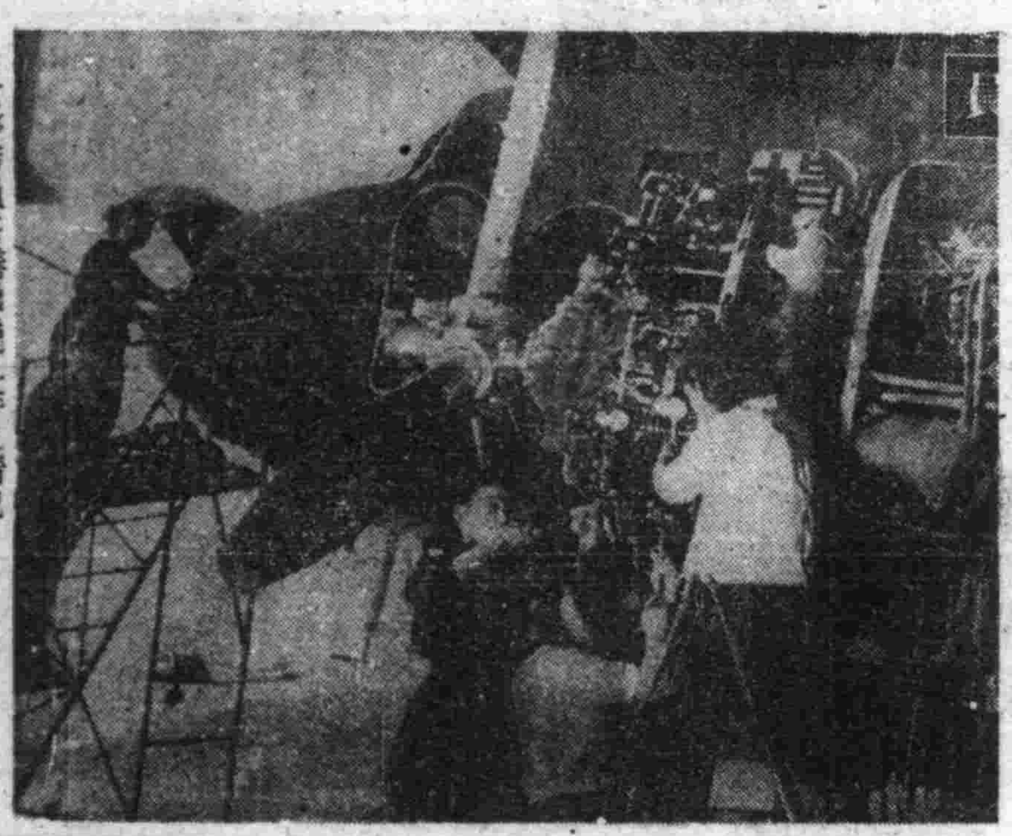

女整備員修繕飛機工作之情況

家庭

肺癆病在家治療
不合理的研究談

供獻與職業服務的青年

人生常識

生活漫談
正當娛樂的選擇法（下）

藥・石・語

催眠術

增資新股票交換公告
滿洲興業銀行

奉天電報學校招生
一、學額 一二〇名
二、報名 至十二月十九日止

奉天日語學院招生
一、本科 一百八十名
二、商業科 一百八十名
三、研究科插班生 二十名

簿記函授所
精解

附設印刷部

奉天東亞女子打字學院招生

奉天慈育職業學校學生募集

失漁票聲明

服工廠至急

緊要聲明

急募

姚氏醫院

北人通用旅館

東亞大旅社

化痔靈
痔瘡便血 肛門病良藥

李郁生寄廬

朱宅家傳驗方是救絕症靈丹

婦人科參考書
不受妊之原因
有强健之子息
笹岡省三藥房

撲毒丹
療癒瘍瘡特效藥
屢服屢驗
百發百中
只以內服・不問輕重・當日見効・一服即愈
各地大藥房均有代售
玉德藥店

感謝治癒痼瘡

感謝治愈癲疝之病

止痛散熱風
齒痛 頭痛 偏頭痛
炎管氣 感胃 流行感冒

化・痔・土・龍・散
張三多堂

街頭募集飛機獻金
國婦幹部動員實施

【向南方最前線多送飛行機】八日之大東亞戰爭二週年紀念日當日、國婦奉天市會一四時、倩用於街頭向行路人員幹部、自早前十時至午后一募集航空機獻納其金、至九日午前計算募集金額、市內八處、竟突破五千三百圓、國婦奉天市支部、今尚計算陸續到來之募集金額中、『若是如此好調、完全之計算、須至今夜深更、獻金總額定能突破去年之二萬圓』、足証市民之赤誠、

獻金成績極爲驚人
顯示人民滅敵報國決意

【新京】大東亞戰爭二周年紀念日之八日、國都市民擊滅英美決意、愈益堅強、是以新京神社、忠靈塔等處、莫不呈現感激風景、而關東軍恤兵部及海軍武官府之赤誠獻金、幾絡繹不絕、如關東軍恤兵部者、迄至午后四時國防獻金計四萬六百〇八圓五角四分恤兵金一萬三千三七五圓五角三分、外附有〇件、一方海軍關係者迄至午后〇時國防獻金爲三萬六一〇一圓七角八分、恤兵金一萬一三五六圓五角、足見感謝無敵海軍大戰果之赤誠、市內古野醫院院長令堂奧太夫人（七二）亦向古野萬壽夫院長雅人獻計中獻金五千圓入注目、此外是日首都警察廳收得向陸海軍國防獻金計二千四百一圓、恤兵金一千六百九十一圓、陸海軍飛行機獻納資金二千五百五十三圓、而國都各種獻金額八月一日總計、爲八十五萬三千七百五十七圓三角五分也。

全滿合作社員獻金

【新京】全滿合作社職員、大東亞戰爭勃發紀念日之十二月八日到來之際、每年都向陸海軍獻納建造資金、更自去年十二月八日以來、每月由各自俸給之中醵出百分之一積集至二周年紀念日之八日、已達十萬圓、是以松島中央會理事長於同日訪問關東軍司令部及駐滿海軍武官府分別、個自獻納五萬圓。

白系俄人國防獻金

【哈爾濱】當八日之開戰二周年紀念日白系俄人事務局長烏拉義夫斯基氏以下俄羅斯民族各民間會長會一齊訪問土居特務機關長、實行國防獻金、並宣誓今後益覺悟完遂於物心兩面、戰爭協力之意、使總局長以下係官非常感激、獻金詳細內容如左、俄人事務局、僑侶協和會、商工公會、二萬七千六百十圓、烏克蘭民會一千圓、猶太民會二萬五千圓、土耳其韃靼民會二萬五千圓、布爾雷亞民會一千圓、阿穆米尼亞民會一千五十圓、

又穆稜煤礦技術部斯基特爾斯基及布爾諾諸教會主布爾諾兩氏亦以個人名義實行獻金、計前者獻金五萬圓後者獻金五千圓、

德書記官國防獻金

【新京】德國駐滿公使館書記官罕利西洛列爾氏八日午後三時訪問梅津大使與新顧於德總理戰爭遂行名譽戰時之兄弟之冀福并爲增進日德親善以金一封實行國防獻金

德國公使獻恤兵金

【新京】大東亞戰爭二週年紀念日之前日七日午後二時華戈納駐滿德國公使、訪將關東軍司令部笠原參謀長、爲犒勞皇軍將兵之辛苦、獻納金一千圓作爲恤兵金、

陳中國大使獻恤兵金

【新京】陳中國大使、大東亞戰爭二周年紀念日之八日午前十一時、特至關東軍司令部訪梅津軍司令官、感謝北邊鎮護中、關東軍將兵之辛勞、內獻金一封以爲恤兵金也。

靖國神社春秋臨時大祭淨財
向陸海軍當局各獻十五萬圓

【東京八日電】護國之英靈鎮護之靖國神社之賽錢、當大東亞戰爭勃發紀念日之八日、已以美英擊滅之飛機製作資金向陸海軍獻納、此次所獻納者乃自中國事變以來累於春秋之臨時大祭所積之淨財、竟達三十萬圓之鉅、而向陸海軍各獻金十五萬圓、即該神社由鈴木宮司及高原權宮司於八日午後一時半訪海軍省、繼於三時二十分訪問陸軍省、而向陸海軍大臣直接贈呈目錄、期以此淨財製造之飛機、當命名爲「靖國神號」、藉此飛機增產之聲普遍全國之時、國民崇敬之中心之靖國神社之淨財得以如此使用、實使我等國民肅然起敬感銘昂揚飛機增產之熱意也。

緬甸國 是個以新而立國而出發的國家、第二項、他們的婦女們、已經組織了婦人奉仕隊、而近今更爲爾一朝有事之秋、婦女也踏上前綫、結成婦人救護隊、在結成式那天、緬甸國總理大臣也都臨席、會長命鄭女史、致……的結成式、於焉開幕。（緬甸結成的救護隊）

國婦在市中募集獻金情況

藤津開拓團於明年入植

【通化】明年增加四百戶、通化省最初之日系開拓團、由七年入植、今已有七十戶、今年出荷達百分之二百二十、明年四月再入植二十六戶、已於本年四月有先遣隊二十五戶之佐賀縣藤津開拓團、至明年四月入植本隊一百七十五戶、目下與輝南縣折衝中、預想由佐賀縣入植百戶、至明年度省內可增加開拓團四百戶、目下滿拓在該地帶建設數公里之水渠中、完成之後、可造成水田一千二百町步、以發揮開拓團之眞精神、

鮮系市民獻納金屬

【通化】十日間獻出三千五百斤金屬之鮮系市民之赤誠、通化市鮮系補導委員會、自十一月二十六日至十二月五日、展開金屬回收運動、市民一致協力、有懷及傳國捨命之士、而將由傳家寶器皿獻出之老人、聽從母言、將且已自用之器械物品、其他令人感泣之種多美談、結果竟一收三千五百斤之多、頗使關係者感激

科技林業部會舉行第一回研究會

【新京】科技聯林業部會爲謀造林農畜技術之進步發達前已設定造林技術研究及審査品全賞制度、然爲發表及審査第一回研究、八日午前九時半於大和旅館、經伊藤總局長、玉手部會長、各審查員關係者七十餘名出席舉行、伊藤總局長玉手部會長致辭之次、出席中之十氏分別發表貴重研究、然后審査、因決定左列三氏入賞、會長吏將表彰狀及賞金授與矣、而營口林野總局主辦之第一回研究發表品評會表彰式、亦併行之矣、表彰者（賞金全部國債）一等賞金三百圓 龍井營林署技士西岡茂 二等（賞金二百圓）牡丹江營林局技士小笠口正一 三等（賞金百圓）通遼縣公署原忠男

農民實踐出荷報國
聖戰紀念突破定量
孫省長談

【佳木斯】大東亞二週年意義深遠之八日、三江省達成出荷分配量、對此孫省長發表談話如左、三江省、本年初雖受天災之害、然其後受良好天氣之惠、竟獲得所期成果、不勝欣快之至、本省、爲完成鎮護北邊、食糧增產之重要任務、雖受天災、然省下官民、仍不屈不撓以出荷報國之大精神、直至今日一貫的邁進之、由關係各方面絕大之協力援助、竟於意義深遠之大東亞戰爭二周年紀念日佳辰突破中央分配量矣、吾等於此一年中、邁進農業增產、對農民諸君、深致感謝、並對當局幹部各位、亦深表謝意、雖突破出荷分配量、但戰局與時局之重要性、愈形迫切出荷量增加之際、以此收口精神、以突進來年大增產之覺悟、更希省下官民更進一步敢行奮鬥

強化聖戰總力
日滿華興亞團體交換激勵文

【新京】以感激之八日爲期與北邊戰、新民華之協和會、當此意義深遠紀念日之際、與大日本翼贊會興亞總本部、國民總力朝鮮聯盟、關東州興亞奉公聯盟、東亞聯盟中國總會、中華民國新民會等各興亞團體、交換激勵文、愈形強化相互總力態勢、對完遂共同戰爭、昔開始一絲不亂之總進軍、各團體之激勵文如左、

東亞聯盟中國總會會長 汪兆銘

△大政翼贊會興亞總本部（前略）（關東州從略）宣戰大詔渙發迄今已屆二週年、東亞之敵美英侵略據點悉被擊滅、大東亞自存自衛態勢、已告確立、然實可謂爲世紀大偉業、然邇現在實行必死之反攻、加強武力、施展政治的謀略、以期挽回頹勢、故吾等十億民族、確保最後勝利、以向全世界聲明之大東亞共同宣言、爲總進軍之大目標、堅固團結、愈形增強戰力、誓必制伏敵美英、期大東亞建設之完璧、以達成世界史的大使命、於大東亞戰爭二週年紀念日之際、於新決意下愈加強化與貴會之協力態勢、相互提攜、邁進聖戰目的之完遂、謹祝貴會之健鬥。

大政翼贊會
興亞總本部總理 水野鍊太郎

△東亞聯盟中國總會 最擊開大東亞會議、向世界公表大東亞共同宣言者於大東亞史上、不僅有劃期的意義、且於世界史上

△新民會 本日迎此大東亞戰爭勃發二週年紀念、回顧加強化東亞諸民族團結合作之決意、尤其華北、勝利之日、新國民運動、與貴會保持今後並必定導民衆、實踐

新民會會長 王克敏

△協和會 ……

滿洲帝國協和會會長 張景惠

強化決戰建設運動
興亞團體首腦會談展開錦幕

【福岡九日電】以強化大東亞民族運動之結集爲目標之日滿華興亞團體首腦者會談自本九日午前十時、於福岡市迎多旅館舉行、該會談、由日本側大政翼贊會興亞總本部長宮田光雄、同事務部長刈野敢、滿洲國側協和會中央本部委員文教部大臣盧元善、中央本部委員……、東亞聯盟中國總會副秘書長南京市長周學昌、新民會副會長……各代表出席、人於自由熱誠形式、關於藉日大東亞宣言之興亞運動實踐總力結集方策、交換無隔意之意見、以期五大原則之具現徹底、該會議、將繼最於東京舉開之第一回會議及今夏於新京舉之第二回會議之第三回會議也、爲日滿華民族推進大東亞復興之基底、其成果頗爲注目、會議第一日之九日、午前九時、各代表一同參拜筥崎宮、祈願完遂大東亞戰爭、隆成興亞運動、自午前十時開會、由省廳總務部長致開會之辭、由松井大東亞省事務局長報告大東亞會議之經過、由各代表報告伸張國宣言之運動上擬一般民心之反響等、其次互會五大宣言之具現化方針、檢討重要事項、作成具體案發行聯誼、第二日之最終事項、更綜合第一日之關係事項、相互間協力之興亞運動全般

奠永久信念
同建設東亞
我國代表談

【福岡八日電】爲出席興亞團體首腦者會議之滿洲國代表盧文教部大臣、總務處長……氏、八日午前自新京出發……赴福岡、於是滿貫實等談話如左、臨此會議關無何抱負可言、然願意以爲當以亞洲是一家爲永久不變理念、將大東亞共同宣言化爲國民運動而行實踐、故於此次會議、關於此點、亦甚熱心商論、又日華兩國代表皆爲舊知、故確信能於和氣藹藹中、收得預期以上之成果

興亞首腦會談
盧大臣東渡

【新京】九、十、兩日在福岡舉開的日滿華興亞團體首腦者會談、爲出席出發之盧文教部大臣（盧元善）、古海（總務廳次長）兩滿洲國側代表八日午前由新京驛出發赴日。

滿系產業戰士報國
滾珠工場組長馬君率屬獻金

【生產陣戰勝！】各生產職域現成欲滅敵決意、而幹部與勞動者、尤係合一體、邁進生產力之增強、下記記事即最高潮、因之、大奉天省瓦房店滿洲滾珠製造工場修理課、在組長馬子厚指揮之下、各工員咸懷「一名組一名缺勤者、各位、努力幹！」之決意、自今夏八月實施皆勤運動以來、其四十名組員、即舉百分之百之成績、故他組始掀起興之爭、若此其全社之皆勤運動、方屬最高潮、因之、全社在八月中之出勤率、竟爲百分之九十八、第一期運動終了後馬子厚便手持書信一封獻至小山工場長前、此國防獻金之請也、其所獻納之金額、乃社方體諒組員者勤儉長組而特贈之獎勵金五十圓、以此舉而最者小山工場長也、因此勵金可由獲得組任意分派大家使用、故疑已念之答而詢之曰「果國防獻金耶？」其答仍出諸小山工場長意念之外『願將此獎勵金充當國防獻金』此誠組員之壯舉也、因馬組長行此偉舉、故其中之第四職壞亦願以百圓充當飛機獻金、是對組員將長等與諸開文日諸此種、舉之該社主腦部、至深感激不已、此誠該社指導者與勞動者精神訓練之成果也、該社勞務管理之優秀性、乃全滿周知者、其總計五百餘圓之獻金、誠爲勞動者之赫汗獻金也。

全國中堅會員協議會
協和會在營口市舉行

【新京】大東亞共同宣言之精神、即共榮國民勤戰之意、與協和團結之要、自北邊之青年、於十三日在營口集合、爲大東亞青年總動員、協和會爲昂揚次代原動力青年擔身奉公之決意、組成壯行之誠門、此次於營口市本部發起、招集全滿各市縣職場之中堅青年及職員、由十三日午前九時起、於營口市公會堂招集全滿中堅會員……次官全滿主要……年代表、各地中堅會……參加、關於大東亞……之協議、表明滿洲國青年之決意、與共榮圈各地青年層強力呼應、當日有三宅中央本部長之致辭、與關東軍小尾大佐之時局講演、（預定）、然後有各代表之協議及懇談、

不避寒暑不辭勞苦
盡瘁國民勤奉工作
于大臣率先躬行儉樸生活

【新京】堅毅厚朴出身、據講大臣自新京特別市長時代歷任興農部大臣以至現在凡五年間、於事業萬金、尤常捐助、即爲恤戍十月、由興農部大臣轉任、勤勞奉公、任人後援會刷會長職當時、大臣曾以所得慰勞金一千圓、悉數捐予軍人後援會焉、萬國民間、未嘗缺勤一日、其勤勞之精神、洵堪爲全體官吏之表率也、再者大臣更爲一位篤志家、每年必向陸海軍獻金巨額之兵獻金、而對社會事業方面之素生活、乃於本年率先躬行儉樸的生活、顯示國民、早已有口皆碑、尤自今春以來、爲盡瘁於國民勤奉工作、而往返四處、奔波無已、由本勤員地區、而準動員地區、不辭勞苦、不避寒暑、席不暇暖、親行現地勤勞工作、邇來已一年矣、由大臣之親自激發垂訓、致使全國勤奉隊員莫不有所感格、誠爲勤奉工作之推進上、增添無限之助力也、顯於盛夏之某日、大臣預定於奉天赴某地區之勤奉隊、作激勵之行、不意於其前晚大臣竟突患甚劇之牙痛、大臣之秘書官心及此、愛將原定日程延期、詎料堅意、大臣竟以布湯冶療……

（照片＝鼓勵勤奉隊員之于民生部大臣）

實踐赤誠努力儲蓄
長谷川中銀理事談決戰儲蓄

【新京】大東亞戰爭、既決戰步決戰、儲蓄戰則亦非決戰以決戰不可、自大東亞戰爭勃發後、茲已逢二周年之十二月八日、日軍收得海空陸三面、而仇敵美英仍恃其以強大物力、……之戰局正可謂凄絕、此消耗戰之概況日益激烈、因則邦日本戰國家總結精神的物質的要素於戰力增強之一途、一億國民惟對美英擊滅之征戰、敢行果敢之挺身、日滿一體之契合間、滿洲國之實務戰爭、是以我等亦須得爲……完遂之凱歌、以下即爲該國民儲蓄決戰性之國民儲蓄中央實踐委員會事務局長谷川中銀理事所談之『決戰儲蓄』內容、

今事當日趨重大之一途、故爲總力急速完成人的、物的戰力之擴強乃爲目下之急務、而此人的、物的戰力國民儲蓄之增強及強化自有一體不可分的關係、故必需要之理由向一般說明之方法、大抵以戰爭之直接動員之以爲中心者甚多、而形成、近代、戰爭之莫大的戰費、生產力補充資金的需要、公債之消化之順序、結果防止惡性通貨膨脹、成爲國民生活安定之基礎、自然其中亦有個人生活之利益、然戰爭愈益進展、故非使一切集中於戰爭目的不可、至現事態、即國民儲蓄之切實的必要性、即較之考慮通貨之一面毋寧考慮人及物力之節省、合於現實性也、伸言之、即國民務須在可能範圍內、實行徹底節約、使現在之生活狀態、愈達於一層簡素化、以使國家全體之孕出努力及物資、直接貢獻於戰爭此即可謂國民儲蓄也、但并非節約消費、減低生活程度將各自收入中所餘款項實行儲金之謂、乃先行儲金、然所餘之款充生活費之謂也、關此自然須具儲蓄是將款項有效供於國家使用之觀念、更具體言之、即應購實行消費節約雖一張紙、亦不可消費種種、在可能範圍務使舉行代筆用、諸如此類、雖區區小事、亦不可忽略也、在個人節省「一分一角」亦是易事、而節省可當一分一角之努力及物資、自然更較容易、再由戰爭目的觀之則佛由不急不用之方而轉向直接貢獻於戰爭之方面、縱然一張紙、一角之電車費、亦紙先考慮庶夫之努力紙類製造或製紙所需之煤電車之運轉手或電力等爲要、至我滿洲國之國民儲蓄之增强如何、顧去年度上半期之國民儲蓄增加實績爲大億三千二百萬圓、然不及年間目標之十六億圓之半、成績自然不能稱佳、但此期間之親邦日本之實績則爲百卅七億五千四百萬圓、較其目標之二百七十億圓、約占五十一％收得甚好之成績、滿洲國之成績、洵令人由衷心羞愧也、十六億之目標、果使國全體之物資及努力供於決戰與否、吾等須常加考慮或反省、縱然微煤、敢須定生產量之十六億目標亦但如不達成實爲必要最少限度比程度之生產傾向於不急不用方面之結果也、故我等須更顧民考慮儲蓄之意義以期達成決戰儲蓄之凱歌也、

王本貴氏榮譽
獲得帝大入學許可

【東京九日電】東亞學術研究之最高學府日本帝國大學大學院、本年……入學許可……其他官公立大學私立大學卒業生更經准憑者外、即爲業而合格入學試驗者故突破此之難關者實屬寥寥無幾、我國入學者、自建國以來、尤一無其人故王本貴氏之入京大學院、實爲斯之嚆矢、王本貴氏、爲大連人駐日大使館弘報官勤務王本貴氏（廿八歲）之幸也、蓋此東京帝國、大學院、許可入學者、除同大學學部優秀學力謀特來之展王駐日大使同予特別推薦、參加大學院入學試驗、受驗結果、已以優秀成績合格、目下東從同大學矢部員二教授專攻政治學中、同君頭腦既甚明快、更刻苦勉學、故前途實堪屬望、更望聯君之來、陸續增加研究者、然王君獲得入學許可通知後、猶謙遜言曰『此次獲入學於東京大學院實爲幸事、是以此后必益奮勵努力研究學術也、聞入京大學院者、我國以我爲第一人、誠感倖事也、

省下國高畢業式分別舉行

康德十年度、奉天省下國立師道、及省立中等學校共六十二校、卒業式典、定於本月十三日起、廿日止、且全省各地各學校分別舉行、屆時省長省次長、民生廳長、文教科長等均出席參加、並開省當局對卒業生就職問題頂規定辦法如左、一、師道學校生徒、卒業後對服務教師業務要激底實施、二、男子職工學校卒業者、促進其服務於各職務、三、國高卒業者除升學者外亦使其就職於各職場傳達成生產增強之目的。

奉天商工銀行
奉天、撫順、鞍山、遼陽、新京、營口、哈爾濱、四平、錦州、各地支店出張所
總行 奉天市大西門外大什字街

金城 黑臉賊 九日至十一日 周璇主演 下期 加映 夜來香 子花 山記
光明 水性楊花 八日至十日 袁美雲主演 下期 紅粉知己
平安 空之神兵 八日至十日 東寶出品 今天公演 下期 良心復活
天光 劇目 怒吼吧！中國 九日至十四日 每日開場下午一時下午六時
天樂 歌衫情絲 八日至十七日 李麗華 梅熹主演 下期 新龍綠洞
亞洲 歌衫情絲 八日至十一日 李麗華 梅熹主演 下期 海上大觀園
光陸 愛與罰 八日至十一日 顧蘭君 主演 下期 鴛鴦淚
興亞電影院 七日至十一日 下期 冷月詩魂
共榮劇場 歌衫情絲 八日至十七日 李麗華 梅熹主演 時局映畫勝利巨響

若素
便秘影響壽命
吾人日用之食物經消化後、營養爲體內吸收、渣滓則排出體外、是以吾人日常通便以二次爲宜。若果一旦患起便秘、糞便長時積集體內、其所含毒質經吸收後、血管硬化、使細胞變劣、尤能促短吾人之壽命。「若素」有潤腸通便之偉效、便秘患者服之、其效果如何、即日可知矣。
藥價一日、僅數分錢
新京・奉天・大連 滿洲若素製藥株式會社

奉天女子職業學校招生
資格 國民優級卒業或同等資格者 男女性慾不滿症
報名日期 自十一月廿五日起十二月廿日止
考試日期 十二月廿三日 廿二日間
報告 另有詳細簡章（付郵六分）函索即寄
校址 奉天市東關區大東角二段二二七番

強精 最補利嬪
以此劑強健陰所、不時即能治癒、性慾不滿、性交不能而遲緩之時者、效果最爲顯著、且無其他副作用、最爲理想、其效力生勢之迅速、與以一般藥類中、實無與其爲敵者、世間有此最新發明藥在、假乃、性的機能障害、陽萎女性無感症、勃起薄弱生殖器發育不全等症苦惱者之福音
▲藥價 一裝八瓦金兩元兩角五分 一裝二〇瓦金四元七角五分
▲各處有名藥房均有代售
總舖 東京世田谷區松原町四之二四〇 天醫堂
代售舖 新京三笠町宮崎大藥房 奉天浪速通井上誠昌堂 吉林車站前松原堂藥房 同 小西關佐美廣濟堂

立本大旅社
客室寬濶 清潔衛生 安全舒適 招待慇懃
西式臉盆 電灯電扇 溫涼水道 電鈴暖氣
大西關 奉天 新開市街 營業部 電話 五三一七 三一〇六

專門 風寒救急膏藥
王玉璞 大鳳川 清泰 啓

昂揚決戰意念

遼中舉行動員大會

【遼中】縣長蔡慕賢、副縣長論元精、頃以十二月八日、欣逢意義深遠之大東亞聖戰二週年紀念佳辰、更當友邦陸海空三軍武威赫赫、於各地戰場、成循節收捷勝利之際、而鬼畜美英行將滅亡之日、吾等槍後官民、尤其昂揚戰鬥總力、決心報志、以期聖戰勝利之大功早日完成、大東亞共榮圈之建設早日奠定、因此乃於當日假縣中道德會大講室、動員本縣內有各宗教及教化團體等代表與信徒、齊集一堂舉行動員大會、蕃各宗各派之信條信念、而昂揚槍後國民思想戰之完璧、並使其充分理解大東亞共同宣言之精髓、傳者奮起挺身於大東亞十億民衆共同邁進之旨趣、以期大東亞聖戰勝利必我之衡益固、故正副兩縣長本此宗旨、已飭行政教育當局責任者擬定實施要領如左、

一、凡本縣內駐有之宗教及教化團體等、自十二月七日起至九日止（三日間）須召集各所屬之信徒、或會員等、於各寺廟教會內舉行聖戰祈願祭、

二、式典舉行當日（十二月八日午前九時）凡各宗教教化等代表、及遼中街各區居住之信徒會員等、不問該日私人有何事故、必須準時出席參加儀式及大會、

三、開會式序1國民儀禮2開式辭3長官訓示4決議文朗讀5萬歲三呼6、閉會

四、講演開始及講師、1總務科長、2行政科長3、協和會事務長4國高校長5、女實業校長6、特務股長7、實驗校長講題皆以協力大東亞戰完遂及重要國策滲透等、盲由講師自定題名

五、獻金於講演完了、實行以下各獻金、國防獻金、國兵金、金屬物獻納、

寺廟教會 國防獻金

【新民】縣公署、激勵寺廟教會、國防獻金之趣旨、概略如左、大意謂、爲昂揚大東亞聖戰、決意促進國民之自發使宗教教化團體自動奮發精神本諸誠意率先實行國防獻金以示風範、而發揮會員信從槍後報國之赤誠、實施國防獻金運動、仰該各團體會長、及代表者、依照左記要綱、切實照辦之、

一、趣旨、如上記各團體、自發的獻納國防獻金、以爲一般民衆之先導垂範、

一、主催各宗教團體、如左記、佛教會、基督教會、回教協會、天主堂、紅卍字會、道德會理善會、

一、後援、新民縣公署、協和會縣本部、

一、辦法、獻金數、各會須依照自發財源支部之、國防獻金、收得之數、須繕寫名冊、連同現金、於大東亞聖戰二週年紀念日以前、交於縣教育科、禮教股、

灌輸國民必勝信念 縣協開催訓友大會

【合安】縣値此大東亞聖戰二週年紀念之十二月八日、槍後國民之決意、因之亦應益加鞏固、藉以早期完遂大東亞聖戰、故協和會縣本部、特於十二月七日、招集各街村協和分會關係人員、開催訓友大會、闡揚聖戰必勝之理念、爲軍所收練戰果、俾各返任地、廣爲宣傳以期強調縣民對時局認識之澈底並昂揚決戰意志、

踴躍獻納 廢鐵及莧麻

【合安】縣協和會本部、合各街村長、値此聖戰體制下關於槍後國民之支援、非常重要、故令各戶獻納廢鐵及莧麻、本縣民頗明此意、遂即踴躍獻納、於各屯長處然後轉送街村公所彙獻於協和會本部、

獎勵墟之增產 向優秀墟民表彰

【營口】值昂揚戰時下增產報國之戰精神、爲燃起該墟民熱烈增產之銳氣、是以專賣署當局、於本月十日午前十時、假二道溝營業所事務所內、舉開盛大之褒勵表彰式、由專賣署長、及市內各機關首腦及營口鹽平各墟業關係者、出席參加、於表彰之同時、並對褒之總納超出預想以上之諸墟民、授與賞金各一封、至於賞金之數額、共分五等、一等二十元、二、三、四五、等之數目、刻下專賣署當局正商討中、被表彰者之氏名如下、一等崔振朝、二等王廷盛、三等李發動、外數十名、預想諸墟民受此次隆重光榮之表彰、今後更能以不辭苦、不畏難之意志、挺身於增產報國陣容上矣、

雙遼糧穀 出荷告竣

【雙遼】本年縣下糧穀出荷、開始以來、即由當局督率各工作人員、熱烈團結、與多方協力、分往各村催促出荷、而農民亦能自動澈底覺悟責任、進行之速、直超越往年以上、故業于十一月二十六日、按照預定完全達成、現督勵班、及協力班、亦均次第返縣、各村成績均佳、而最先完成者、計有胡家村、保康村、張家村、風坨村等、堪稱卓異、其勇往直前、發揚報國之觀念、可爲模範、

飲食店組合赤誠 獻納"大連飲食店組合號"

【大連】爲應南洋一再勝利的大戰果、由於奉公精神提唱展開州民總蹶起飛行機獻納運動、依第六次布根比爾島沖航空戰之大戰果報道、而州民在此槍後報國之時、同時對飛機獻納運動尤邁入了最高潮、在此時大連飲食店組合、起始較其他大會社、工場組合等率先單獨獻納金十一萬圓、作爲海軍機"大連飲食店組合號"基金於六日正午由該組合中島事務長親申明、於市役所、於七日午前十一時在市長室舉行交付式、

志生野中佐講演

【營口】爲期徹底國民精神澈底認清時勢之要請、而於大東亞聖戰二週年紀念行事中之時局講演會、已於月之七日午後五時、假市內公會堂內、由市內各機關首腦並一般日滿系市民等約二千餘名踴躍參加下、由關東軍報道部志生野中佐、關於時局之重大有所講演、在全休出席人員澈底聽了解時局、反省戰時下槍後國民負擔之任務與於七時許方行散會、

大連神明高女 舉行健康行軍

【大連】決戰下爲使女子也與男子相同鍛練增強健康尤其對於精神鍛冶正在倡呼之際因此大連神明高女爲使該校生徒訓育展開一助舉行應帶重要物四班二十四粁強行軍、計由野崎校長以下全職員、生徒參加之下於六日午前九時自校門出發赴清水寺、於午後三時半歸校、

西崗中部貯蓄 幾達五十萬圓

【大連】西崗貯蓄組合自結成以還、自九月初旬即開始動揚商戶貯蓄、成績斐然可觀、尤其一般貯蓄者對苛烈的戰局、莫不暴露着白熱化的赤誠、徹底實踐國民報國的理念、前者自九月至十二月現所有貯蓄商戶、既納之貯蓄金數該組合側曾行詳爲調查、結果總計貯蓄戶數爲七千一百五十二戶、現數貯金爲四十九萬九千四百七十六圓六角而其中尚有九、十、十一月三月者尚未提出貯蓄者亦不在少數、對此該組合側極希各戶勿再觀望與遲延以齊擊滅美英協力步調進行茲將九月至十二月現在之間貯蓄戶數及金額數分別探誌如下

（上數爲戶數、下爲金額）

△九月分　三、九六九名、　二〇一、〇〇、六〇
△十月分　三、五二三名、　一七三三五三、
△十一月分　一、五八九名、　一二〇四七四
△十二月分　七二名、　四六八

滅敵聲浪響遏行雲

青少年總進軍

動員大會堂堂舉開於神社後

【營口】微微寒風吹着大地顯示着多季裡之氣象、並覆今冬之瑞雪初降、鋪滿了地上、足徵來年之豐年、營口市協和青少年擊滅美英動員大會、已於月之七日、午前九時頃、由全市青少年總進軍、各日滿系中小等學校青少年團地域職場各青少年團、青年訓練所訓練生、全體等約一萬三千餘名出席外、（計四十個團體）協和會市本部長林需泰氏、以及竹內青少年團長以下、全體職員、以及各機關首腦、青少年關係者等臨席之下、於營口神社後、旭運動場內、戰態嚴大舉行、營口市協和青少年擊滅美英動員大會、全體出席人員皆著防空服裝、列隊立於會場之上、隆重舉行大會式典、（旅滋中國）首由嘉井事務長開會宣言後、國民儀禮、日滿兩國國歌合唱、宣戰詔書及時局詔書捧讀後、讀爲林市本部長訓示、大意謂、十二月八日、爲東亞十億同胞生存史上、不可忘掉的日子、槍後之青少年、必抱絕對使命、負着北邊鎮護和勤勞增產、藉資增強戰力、向前線將士、努力獻納彈丸和飛行機之獻金、以資擊滅美英、完遂聖戰、建成大東亞共榮圈之目的、繼爲青少年代表宣誓、表明「堅持大東亞戰力增強挺身奉公必擊死戰、帝恩之決意向前奔撐邁進」、終了後開始閱團、更由正副本部長發聲、日滿兩帝國萬歲三呼後、此全市青少年總進軍決意擊滅美英手動員大會式典終了、實行市內大行進並分列式、於午前十時許、在市警支關前設閱兵台、全市青少年團體分成兩個大隊、由松本大會總指揮發令下、由旭運動場開始行進、經過營口憲兵隊前、高呼萬歲、在給中高明青少年團隊、在各大隊前高舉着「擊滅美英」之標識、喇叭隊吹奏中、隊列整齊嚴肅、步武堂堂、展開大行進、足表示着槍後青少年之總意、昂揚決戰體制下伊等將來所負之使命、至市支關前、一一向閱兵官（林本部長）敬禮、於十一時許分列式完了、並由第一大隊赴現地國軍第一工兵隊行進、第二大隊向現地皇軍部隊行進、於各部隊前、高呼萬歲後、市內大行進方行終了、如斯當日之擊滅美英青少年動員大會圓滿閉幕、

治一個　羊癇瘋　好一個
「青赤散」立時止抽
羊癇瘋症多年發患、他藥不能治者惟能短期治愈見效極速、一星期犯病一次用藥五付、必能一星期不犯、一月犯病一次用藥七付、必能一月不犯、數年纏綿一日數犯、亦能指日去根、終身不犯、並治驚瘋神經病、及小兒抽瘋、當時止抽、一付全愈
索袋寄閱歡迎代理每次買三十付八扣函購即寄加郵三角
△各處均有代理▽
撫順市中和馬路三十一日
製藥本舖　德善堂藥房
代理店　奉天中街　天元堂　新京大馬路　謙和號

怒吼吧！中國
九場★
大東亞戰爭二週年紀念決戰藝文大會參加
作品　打倒莫斯　建設東亞
後援　協和會市本部　康德新聞社奉天支社
日期★12月9日-13日
場所★天光電影院★
奉天協和劇團第12次大公演

普明醫室經售　專治遺精滑精
奉天市大西關大什字街口路北
男子胃腸良藥　國本春腎丹
定價每盒七圓內裝十綫十日用量外埠函購請由郵局掛號匯款每盒加郵費四角服法購藥時附有詳細說明書獨家經售並無二處函索說明書附郵票六分

全國各藥店均有代售
調經　安坤丸
歷史最久　婦科聖門　名譽全滿　當有效日　兩盒即愈　必不再犯
主治　經血不調　赤白帶下　肚腹疼痛　子宮寒冷　久不受孕　滑胎小産　經期腹痛　產前諸後　經血不止　每月數次　午後發燒　每逢行經　臥床不起　時常潮熱　四肢冷熱　頭痛目眩　血色不正　衝血海　血崩血漏　婦女一切　衰耗各症
經病一盒　重病兩盒　不加藥引　亦不忌口
外埠函購請先匯款另加郵費四角
藥價　小盒五元　大盒七元五角
郵政轉賬奉天六八一四　郵局信箱瀋陽三二四
總售　奉天大西門北九字街口　鶴春藥店

便秘　上火　虛火
請速服用「健腦丸」
健腦丸之効用在於整腦血行揮發血、補腦發養鎮神經、通便導滑于安眠、而使腦筋健全精神舒服、其効驗的卓著、允推獨步
解消頭痛、整頓大便
降退虛火、惠給酣睡
挽救疲勞、因而記力大加、腦筋清晰如聖
効能　頭痛　不眠症　火上　耳鳴　乾燥……
各藥房均有

曲線美
曲線美不足的女人、不僅是外觀上的問題、也正是顯示着她的健康不足、考其原因、不外是體內女性內分泌腺發生了障礙。
人造女性荷爾蒙製劑阿備司經片、即有整調女性內分泌腺的作用、並有健身調經、豐肌潤膚之効、確是保持女性健美的必需品。
【包裝】100片　300片
女性荷爾蒙製劑
阿備司經片
總發行　武田藥品工業株式會社　日本大阪

排淨血內毒素
☆澈底搜清血內毒素！
☆藥効神奇不可思議！
頭暈、耳鳴、常常頭痛、肩痠、疲乏、便秘、高血壓、多係梅毒菌作祟、速服一本品毒必靈立能活潑易如反掌！
毒必靈功効卓越、服後當日即奏神効、適使清血、立竿見影、將所有的毒素及老廢物、猛烈的排出體外、頭腦明朗、血壓低下、二三日服藥、沉荷消除、得到健康幸福、一服試驗、莫不拍掌叫奇！
適應症　梅毒・胎毒・下疳・痔疾・瘰癧・神經痛・逆上的耳鳴・肩痠等
滿洲定價四圓五角
各大藥房皆有出售
總發售處　竹村製劑所
神力驅梅劑
毒必靈